



Associação Fluminense de  
**Reabilitação**

# RELATÓRIO DE ATIVIDADES DE 2020





**Estamos prontos  
para te ajudar!**

Coordenação Editorial e Redação: Telmo Hoelz | Diagramação e Design: Alexandre Gonçalves  
Fotografias: Arquivo AFR | Revisão: Marcos Soares | Impressão: Gráfica Porciúncula

Obs.: as imagens com pessoas sem máscara, neste Relatório, foram produzidas em ocasiões pré-pandemia, ambientes familiares controlados e/ou com o fotógrafo usando Equipamento de Proteção Individual (EPI).



## JANEIRO À DEZEMBRO/2020

A Associação Fluminense de Reabilitação, fundada em 25 de junho de 1958, é uma sociedade civil de finalidade filantrópica e duração indeterminada, reconhecida de Utilidade Pública Estadual - Lei 4.313 de 01/06/60, Municipal - Lei 2.270 de 03/08/62, Federal - Decreto de 03/01/92 e registrada no Conselho Nacional de Assistência Social processo nº 133.760/59.

## APRESENTAÇÃO

Apresentamos aos Conselhos Fiscal e Deliberativo e aos Membros da Associação Fluminense de Reabilitação, o Relatório da Diretoria do exercício encerrado em 31 de dezembro de 2020.

O conteúdo social e financeiro desta apresentação prova, mais uma vez, que o trabalho dedicado, a transparência de ações e propósitos e o esforço técnico e profissional, foram as causas das vitórias que conseguimos pela Reabilitação no Brasil.

Apesar de um ano tão atípico, em que os atendimentos e o funcionamento foram tão afetados, chegamos ao final do ano cumprindo a nossa Missão, oferecendo tratamentos de alta qualidade a todos os que nos procuraram.



## SUMÁRIO

Mensagem da Presidente 6

Mensagem do Superintendente 9

Ações durante a Pandemia 11

Obras 13

Sustentabilidade Social 14

Atendimento em Números 16

Oficina Ortopédica 18

Conhecimento Compartilhado 19

Pesquisa e Ensino 21

Voluntariado 23

Desenvolvimento Institucional 24

Comunicação 25

Demonstrações Financeiras 26

Empresas Amigas da AFR 32

## DIRETORIA TRIÊNIO 2019 – 2022

Presidente: Maria Augusta P. de Figueiredo  
 1º Vice-Presidente: Irene Ferrelra Donadel  
 1º Secretário: Leila Maria Alonso Gomes  
 2º Secretário: Nilce Muller Belchior  
 1º Tesoureiro: Luis Antonio da Silva Soares  
 2º Tesoureiro: Ivan Coutinho Correa  
 Diretor Médico: Alkamir Issa

## CONSELHO FISCAL

Antonio Moreira Mesquita de Carvalho  
 Francisco Pereira da Silva  
 João Carlos de Carvalho  
 Justiniano Conhasca  
 Marcos Cesar Paes de Oliveira

## CONSELHO DELIBERATIVO

Presidente: Hugo Leite Jerke  
 Vice-Presidente: Joaquim Andrade  
 1º Secretário: Clynton Lourenço Correa  
 2º Secretário: Mario Grillo

## MEMBROS EFETIVOS E SUPLENTE

Anna Pereira dos Santos  
 Cenila Silveira  
 Carmem Policarpo Medeiros  
 Claudio Maia Donadel  
 Gentil Moreira de Souza  
 Helineia Silva  
 Humberto Correa Lombardo  
 Izabel M<sup>a</sup>. Madeira de L. Maior  
 José Eduardo Nogueira Diniz  
 Jorge Guilherme P. Cerbino  
 Kilza Farias de Mello  
 Luiz Cumaru  
 Marcelo Ferreira  
 Marcelo Rhenius de Oliveira  
 Maria da Conceição P. Guimarães  
 Maria Eliane dos Santos Ribeiro  
 Marina Barreiros de Souza  
 Marty Saad  
 Nadia Las Casas Feichas  
 Nilo Rogério M. de Barros  
 Oswaldo Luiz Ferreira  
 Paulo Freitas  
 Paulo Roberto Sad da Silva  
 Pedro Resende Bustilos  
 Renato Abreu  
 Renato Thadeu Silva Jorge Mussi  
 Rosane Barreto Lemos Cruz

## SUPERINTENDENTE EXECUTIVO

Telmo Silva Hoelz





## PRINCÍPIOS ORGANIZACIONAIS

### MISSÃO

Oferecer tratamento multidisciplinar de Reabilitação à Pessoa com Deficiência, objetivando alcançar sua recuperação, com o melhor desempenho físico, mental, social, vocacional, econômico, permitindo a sua integração social e exercício de plena cidadania, participando decisivamente na formação e capacitação de estudantes e profissionais das mais diversas áreas da Reabilitação, atuando inclusive nas áreas de pesquisa e desenvolvimento.

### VISÃO

Ser reconhecida nacional e internacionalmente pela qualidade dos serviços prestados, como uma referência de métodos e técnicas, tecnologias e formação de profissionais de reabilitação física. Ser uma das melhores organizações filantrópicas, científicas e educacionais sempre implementando novas abordagens que visem à constante melhoria da qualidade de vida de nossos Clientes.

### VALORES

**CONFIANÇA NAS PESSOAS** e na sua vontade de progredir e crescer junto com a AFR;

**INVESTIR** na pesquisa de novas tecnologias e novos métodos terapêuticos de Reabilitação;

**VOCACÃO** para a pesquisa, o ensino, a formação de futuros profissionais e a reciclagem dos profissionais de Reabilitação;

**TRABALHAR** com tecnologia, competência e confiança para a reabilitação da vida;

**ENVOLVER** a Comunidade Empresarial na contribuição com a filantropia;

**ATUAR** sempre com a confiança como o ingrediente vital nos programas de recuperação;

**TRAZER** dentro de si a firme convicção de que a maior parte da função física perdida pelo Cliente pode ser reabilitada;

**ENVOLVER** precocemente os familiares com o tratamento, entendendo que a família contribui decisivamente para assegurar uma transição tranquila das delicadas fases iniciais do tratamento, proporcionando a segurança e a motivação necessárias aos bons resultados terapêuticos em seus entes queridos;

**FOCAR** na realidade de que Cliente de qualquer idade têm o objetivo comum de recuperar as funções e habilidades perdidas, e a vida independente o mais completa e rapidamente possível;

**FAZER SEMPRE A DIFERENÇA.**



## MENSAGEM DA PRESIDENTE

As lutas sempre acompanharam as conquistas da AFR, no decorrer desses mais de 62 anos.

Em 2020 enfrentamos uma batalha maior, diferente de todas as outras que vencemos anteriormente. Isto exigiu a máxima cooperação de todos para continuarmos o objetivo de reabilitar vidas. Vidas que nos procuram com a esperança de dias melhores, que alcançarão com a dedicação e profissionalismo da Equipe AFR.

Apesar das dificuldades, procuramos atender, dentro do possível, através da utilização de computador/celular aos nossos pacientes, preservando o vínculo de confiança deles na AFR.

Tão logo fomos autorizados pelos Gestores da Fundação Municipal de Saúde de Niterói, recomeçamos os atendimentos presenciais dos pacientes que se sentiram seguros em retornar.

É ótimo rever o Centro Especializado em Reabilitação reiniciando a missão de ajudar aos que precisam e observar na face de cada um a vontade de superação.

A AFR contou com a colaboração de algumas pessoas/empresas que fizeram doações diversas, que reconheceram a importância da preservação da sua ação filantrópica em Reabilitação.

Muito, muito obrigado a todos! Nós temos a missão de preparar a AFR de hoje para os que nos sucederão na AFR de amanhã, no eterno refazer para continuar...

Gratidão.



Maria Augusta Pontes de Figueiredo  
Presidente

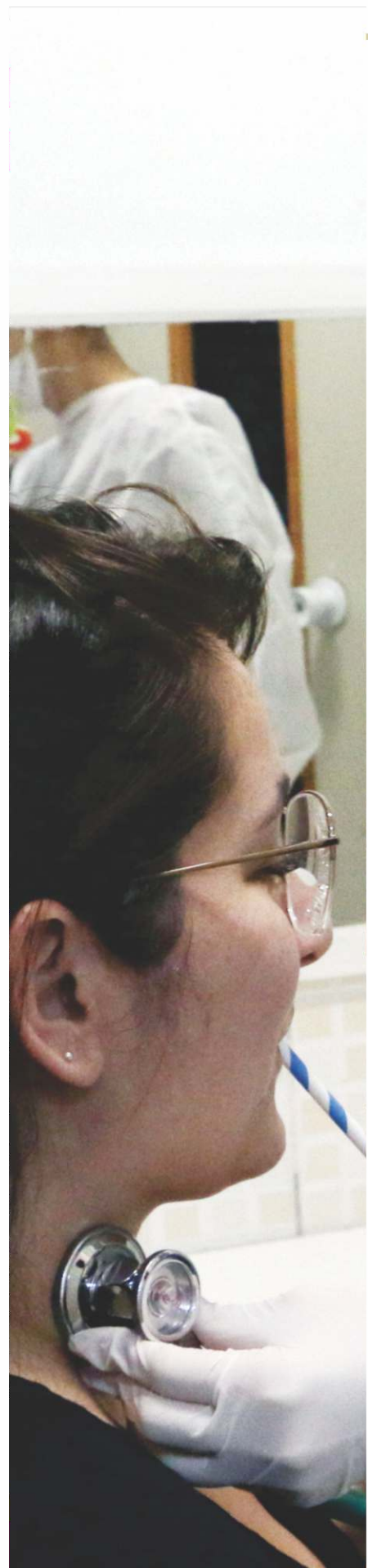







## MENSAGEM DO SUPERINTENDENTE

A pandemia de COVID-19 transformou de forma profunda o comportamento de toda a humanidade.

2020 foi um ano marcado por grandes mudanças e jamais será esquecido por todos que o viveram.

O distanciamento social, a adaptação aos novos hábitos de higienização, o uso de proteção individual e coletiva, interrupção temporária dos atendimentos, e tantas outras modificações, nos obrigaram a buscar e a compartilhar novos conhecimentos e aprendizados.

Muitos foram os momentos de insegurança e medo na condução do nosso trabalho. Desde a preocupação com a saúde de todos até a insegurança em poder honrar os compromissos com funcionários, prestadores de serviços e fornecedores.

Dias e noites buscando informações, consultando Normas, Decretos, Leis e acompanhando as notícias sobre tudo que vinha acontecendo no Brasil e em outros países, procurando sempre um balizamento para a tomada de decisão.

Desde os primeiros dias, contamos com a disponibilização e empenho de todas as Chefias e principais lideranças da AFR, mobilizando e motivando as Equipes na busca por alternativas para o atendimento dos pacientes, evitando ao máximo deixá-los sem assistência.

Ao longo dos meses que os atendimentos presenciais estiveram suspensos, mais de 90 vídeos foram produzidos pelos profissionais, contendo orientações e recomendações.

Esses vídeos também foram disponibilizados para toda população, através das redes sociais.

Chegamos ao final deste ano ainda absorvendo tantas transformações. Mas saímos com a certeza de que, juntos, fizemos o melhor possível.

Entraremos em 2021 com garra e determinação, aproveitando as lições aprendidas e com a certeza de que continuaremos enfrentando dias muito difíceis, mas com união e determinação ultrapassaremos mais este ano.

Obrigado a todos que caminharam conosco.



  
Telmo Silva Hoelz

Superintendente



Março de 2020



## AÇÕES DURANTE A PANDEMIA DE COVID-19

Como dissemos na apresentação, este ano tão atípico, nos trouxe grandes apreensões. A paralização das atividades, a partir de 23 de março, por determinação das autoridades municipais, deixou-nos extremamente preocupados com o futuro da AFR, dos funcionários e dos assistidos.

Vivemos dias de extrema ansiedade, sendo obrigados a tomar inúmeras decisões a cada dia.

Acompanhando todas as ações e deliberações emitidas pelos governos municipal e federal, fomos gradativamente assimilando e implementando ações para o enfrentamento do novo cenário.

Nosso objetivo foi, desde o início, garantir o emprego dos 213 colaboradores, o que conseguimos com grande esforço.

Aderimos a toda legislação que visava nos auxiliar no controle de despesas como, por exemplo, a suspensão do recolhimento do FGTS dos meses de março, abril e maio que foram quitados, posteriormente, de maneira parcelada em 6 vezes.

Passo seguinte, aderimos parcialmente à Medida Provisória 936/2020, de 01 de abril de 2020, que nos permitiu, em comum acordo com os funcionários e ciência do Sindicato de Classe, a redução de 25% da remuneração, com correspondente redução de carga horária de trabalho. Inicialmente foram incluídos pouco mais de 160 dos 213 funcionários.

Outro importante apoio recebido por parte do Governo Federal foi a publicação da Lei 13.992/2020, que garantiu os repasses integrais dos valores pactuados através de convênios custeados com recursos do SUS, acrescidos da média dos valores de FAEC – Fundo de Ações Estratégicas e Compensação. Prorrogada, os efeitos desta Lei tiveram vigência até o mês de setembro de 2020. Até o final de dezembro, ficamos aguardando a prorrogação, o que não ocorreu dentro do exercício.

No âmbito municipal, além de todas as medidas de restrição a circulação e diversas outras, tivemos o benefício do Programa Empresa Cidadã, que desde junho de 2020 vem nos apoiando com 20 salários mínimos, sendo a contrapartida o compromisso de não demitir nenhum funcionário durante o período e por

igual período após o término do apoio financeiro.

Durante todo o período em que tivemos as atividades presenciais suspensas, de 23 de março a 30 de junho de 2020, nossas Equipes foram se estruturando e mobilizando, objetivando manter a clientela minimamente assistida. Cerca de 100 vídeos foram produzidos e disponibilizados para o acesso de todos, diversas Lives foram feitas com a presença de profissionais e artistas. Diversas ações foram implementadas visando angariar recursos para a aquisição de EPIs, e centenas de atendimentos on line foram realizados, minimizando o impacto causado pela descontinuidade dos tratamentos.

No período em que as atividades presenciais foram suspensas, a Equipe da Oficina Ortopédica atendeu a diversos pedidos emergenciais, entregando alguns equipamentos e realizando ajustes em órteses e próteses.

Em comum acordo com a Gestão da Fundação Municipal de Saúde de Niterói, retomamos as atividades presenciais em 01 de julho de 2020, realizando contato com os pacientes e comunicando o retorno gradual dos atendimentos.

A Equipe selecionou os pacientes elegíveis ao retorno e, gradativamente, retomamos os atendimentos.

Foi criado pela Gestão de Saúde, um Grupo de Trabalho composto por profissionais da Gestão e representantes das Instituições habilitadas. Este Grupo realizou diversas Reuniões, sempre monitorando os atendimentos, quantitativos e evolução da pandemia. Todas as ações foram tomadas após acordos firmados pelo Grupo. Chegamos ao final do mês de dezembro com 50% das vagas ocupadas.

Em junho, foi assinada a Lei 3525/2020, que autoriza o Poder Executivo a construir e/ou estruturar centros de tratamento.

Encaminhamos ao Secretário Municipal de Saúde, um Projeto de Reabilitação Pós Covid, elaborado pela Equipe de profissionais. Após a apresentação, foi criado um Grupo de Trabalho para discussão sobre sua aplicação no município, contudo, até o final do ano, não houve definição sobre este encaminhamento.



Dezembro de 2020



## OBRAS

Graças ao apoio dos Deputados Federais Alexandre Serfiottis e Otávio Leite, com recursos de Emendas Parlamentares ao Orçamento do Ministério da Saúde, realizamos obras de conservação e melhorias nas dependências da Instituição.

Estas obras contemplaram a substituição da escada de acesso ao 2º e 3º pavimentos, piso do pátio, corredores e alguns Setores desgastados com o uso, substituição do forro da Recepção e do 3º pavimento, substituição de divisórias em diversos ambientes e retirada de vigas que dificultam os acessos entre salas localizadas no piso do 3º pavimento e melhoria na fachada, com instalação de novo sistema de drenagem dos aparelhos de refrigeração.

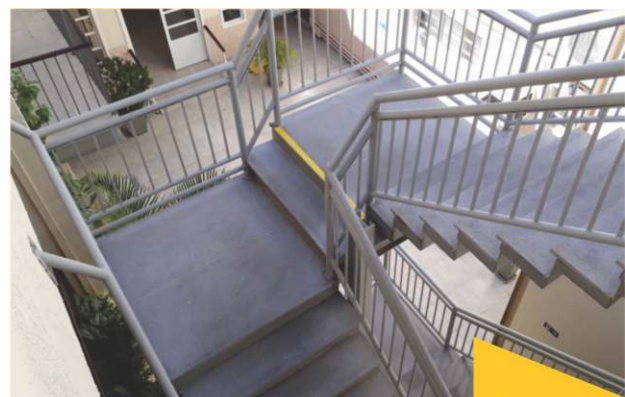
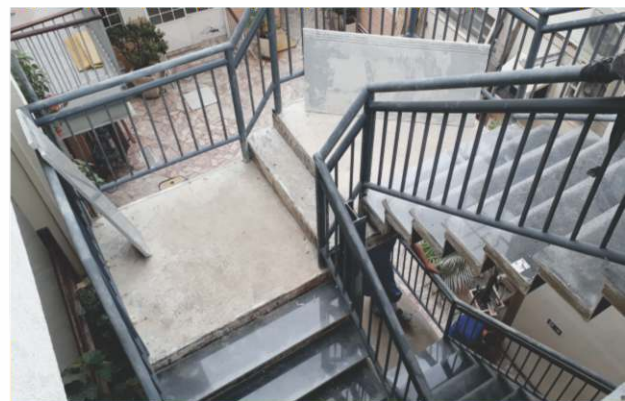



## SUSTENTABILIDADE SOCIAL

### MINISTÉRIO DA SAÚDE

Ao longo dos últimos anos, temos sido contemplados com Emendas Parlamentares, que destinam recursos através do Ministério da Saúde para a aquisição de equipamentos, realização de obras de manutenção e custeio das atividades.

Estes apoios e a atenção dos profissionais do Ministério da Saúde na operacionalização dessas Emendas, tem sido vitais para a continuidade dos trabalhos, tendo em vista a grande defasagem dos valores das Tabelas de Custeio e Procedimentos, que não são atualizadas a 7 e 12 anos, respectivamente.

As Emendas Parlamentares de Custeio, nos auxiliaram imensamente, em particular na aquisição de EPI's (Aventais, Luvas, Máscaras, Óculos de Prote-

ção dentre outros), além de material de higienização e limpeza, imprescindíveis para a retomada das atividades durante a pandemia de COVID-19.

Continuamos chamando a atenção para o fato de não estarem sendo atualizados os valores de custeio dos Centros Especializados em Reabilitação, assim como das Oficinas Fixas e Oficinas Itinerantes. Fluvial e Terrestre.

Os valores estabelecidos em abril de 2012 através da Portaria 835/2012, não foram atualizados até o final do ano de 2020, gerando um significativo déficit, conforme demonstrado na tabela abaixo.

A título de ilustração, apresentamos abaixo a tabela de evolução simples de correção pelo índice do IPCA no período.

DESCRIÇÃO	VALOR ATUAL R\$	VALOR CORRIGIDO R\$	VARIAÇÃO CORRESP. %	OBS. - O Valor proposto representa o valor inicial estabelecido em abril de 2012, corrigido pelo IPCA do período de maio de 2012 a dezembro de 2019.
CER II	140.000,00	224.510,91	60,36 %	
CER III	200.000,00	320.720,00	60,36%	
CER IV	345.000,00	553.242,00	60,36%	
OFICINA ORTOPÉDICA FÍXA	54.000,00	86.594,40	60,36%	
OFICINA ORTOPECICA ITINERANTE	18.000,00	28.864,80	60,36%	

Sobre a Tabela de Órteses, Próteses e Meios Auxiliares de locomoção publicada em novembro de 2007 - e até hoje não atualizada, a defasagem é superior a 105,07%, o que está inviabilizando a dispensação de alguns itens.

Tememos que chegue o momento que não possamos mais dar continuidade a dispensação de uma grande quantidade de itens, tendo em vista a inviabilidade econômica-financeira.

### SECRETARIA ESTADUAL DE SAÚDE

A grave situação financeira por que passa o Estado do Rio de Janeiro, vem trazendo inúmeros problemas para a nossa gestão. Do débito acumulado de R\$937.667,70 (novecentos e trinta e sete reais, seiscentos e sessenta e sete reais e setenta centavos) por atendimentos em Reabilitação e à vítimas de acidentes de trânsito, no período de 2014 à 2016, somente recebemos o valor de R\$50.879.02 (cinquenta mil, oitocentos e setenta e nove reais e dois centavos), restando R\$886,798,68 (oitocentos e oitenta e seis mil, setecentos e noventa e oito reais e sessenta e oito centavos).

Considerando o longo tempo decorrido desde a geração desse débito, nos vimos obrigados a ajuizar uma ação para o recebimento do valor, evitando com isso a perda do direto ao mesmo.

No mês de janeiro 2021, encaminhamos através da Secretaria Municipal de Saúde de Niterói, juntamente com a AFAC – Associação Fluminense de Amparo aos Cegos e APN – Associação Pestalozzi de Niterói, um pleito de co-financiamento das ações de Reabilitação e Dispensação de OPM's, pleito este que não obteve retorno por parte da SES.

## FMS - FUNDAÇÃO MUNICIPAL DE SAÚDE

Destacamos a importância da parceria mantida com a Fundação Municipal de Saúde de Niterói, em 2020.

Muitos foram os encontros e reuniões, presenciais e virtuais durante todo o ano, em particular a partir da decretação da paralisação das atividades por ocasião da pandemia.

Foi vital para a manutenção das Instituições de Saúde de Niterói, a regularidade dos pagamentos, assim como a determinação do Presidente da Fundação na agilidade no processo de liberação das Emendas de Custeio, que nos possibilitou a aquisição de todo Equipamento de Proteção Individual – EPI, destinado a proteção dos funcionários, estagiá-

rios e pacientes.

A criação do Grupo de Trabalho da Rede da Pessoa com Deficiência – GT-RCPD, composto por profissionais da FMS e das Instituições de Reabilitação, possibilitou a retomada gradual dos atendimentos presenciais, a partir da elaboração de protocolos específicos elaborado por cada Instituição e discutido com o Grupo de Trabalho.

Ao longo de todo o ano, não tivemos nenhum relato de contágio pelo vírus da COVID-19 nas dependências da AFR, seguramente graças a todas as providências de prevenção tomadas.

## EMENDAS PARLAMENTARES

As Emendas Parlamentares são de vital importância para Instituições como a AFR. Nos últimos anos, temos sido contemplados com recursos de Emendas para apoio a manutenção, ampliação e continuidade das atividades.

Emendas recebidas e operacionalizadas durante o ano de 2020.

Com recurso de emenda parlamentar dos Deputados Alexandre Serfiottis e Otávio Leite, realizamos obras de manutenção e reformas das instalações, com reforma substituição de escada de acesso aos pisos superiores, troca de pisos, luminárias e divisórias além de criação e reforma completa de banheiros. Estas intervenções permitiram maior conforto e segurança aos pacientes, acompanhantes e funcionários da AFR.

Realizamos licitações para a aquisição de equipamentos e mobiliário para Oficina Ortopédica e Setores de Tratamento, com recursos de duas Emendas do Deputado Otávio Leite.

Executamos com emendas destinada ao Custeio da Instituição, de autoria dos Deputados Marcelo Matos e Soraya Santos, a compra de material utilizado no dia a dia e contratação de serviços, indispensáveis ao melhor funcionamento. Estes recursos foram de fundamental importância no retorno das

atividades após o confinamento estabelecido pela Prefeitura Municipal de Niterói, causado pelo Corona Vírus, pois nos possibilitou a compra de EPIs e realização de sanitização em todas as dependências da AFR.

Lembrando que esta modalidade foi implementada no ano 2018, vem oferecer uma substancial ajuda, dada a falta de reajuste da Tabela de Procedimentos e OPM pelo SUS.

Com recurso de Emenda do Deputado Índio da Costa, apresentamos Projeto e Orçamento à Caixa Econômica Federal para realização da obra de instalação de Células Fotovoltaicas, Rede de Telefonia, Câmeras e Dados que trarão grandes benefícios e economia a nossa Instituição.

Fomos ainda contemplados com uma emenda do Deputado Carlos Jordy, a ser utilizada na instalação de Elevador de 3 paradas, Substituição e Ampliação de Rede Elétrica, além de reformas estruturais que trarão grandes benefícios e economia à nossa Instituição.

Buscamos sempre corresponder à confiança dos diversos Parlamentares que nos apoiam e buscamos o apoio de outros, para oferecer o melhor atendimento ao crescente número de Pessoas com Deficiência que nos procuram.





## ATENDIMENTO EM NÚMEROS

De 01 de janeiro de 2020 à 31 de dezembro de 2020, deram entrada para tratamento ou recebimento de órteses, próteses e meios auxiliares de locomoção, 1.958 pacientes, tendo sido realizados 75.258 atendimentos.

### ATENDIMENTOS REALIZADOS E DISPENSAÇÃO DE ÓRTESES, PRÓTESES E MEIOS AUXILIARES DE LOCOMOÇÃO A PACIENTES VINCULADOS AO SISTEMA ÚNICO DE SAÚDE NO ANO DE 2020.

MÊS	OPM's*	TRATAMENTOS **	QTD. TOTAL
JANEIRO	555	14.000	14.555
FEVEREIRO	695	11.507	12.202
MARÇO	513	8.157	8.670
ABRIL	02	00	02
MAIO	03	00	03
JUNHO	03	545	548
JULHO	558	463	1.021
AGOSTO	455	554	1.009
SETEMBRO	03	1.280	1.283
OUTUBRO	450	3.030	3.480
NOVEMBRO	405	4.537	4.942
DEZEMBRO	350	5.200	5.550
TOTALIZAÇÕES MENSAIS 2020	3.992	49.273	53.265
TOTAL DE TRATAMENTOS REALIZADOS A PACIENTES CONVÊNIO E CONTRIBUÍNTES		21.993	
QUANTIDADE TOTAL DE ATENDIMENTOS SOMADOS AOS DE OPM's			75.258

Obs. O total de OPM's dispensadas no período, engloba os quantitativos vinculados ao teto financeiro pactuado com a Fundação Municipal de Saúde de Niterói, mais os dispensados por FAEC – Fundo de Ações Estratégicas e Compensação.

311 **CONSULTAS MÉDICAS**

25 **CONSULTAS DE NUTRIÇÃO**

4.868 **ELETROTERRAPIA**

1.428 **FISIOTERAPIA MOTORA**

408 **FISIOTERAPIA PEDIÁTRICA**

522 **FISIOT. RESPIRATÓRIA**

539 **FISIOTERAPIA PÉLVICA**

2.942 **FONOAUDIOLOGIA**

Como **CER II**, oferecemos diversos Serviços:

#### Serviços Médicos:

Fisiatria; Geriatria; Neurologia; Ortopedia; Psiquiatria; Reumatologia.

#### Serviços em Reabilitação:

Eletroterapia/Termoterapia; Enfermagem; Fisioterapia Geral e Infantil; Fisioterapia Respiratória; Fisioterapia Pélvica; Fonoaudiologia Geral e Infantil; Grupo de Apoio; Massoterapia; Neuropsicopedagogia; Nutrição; Oficina Ortopédica; Pilates; Programa Reintegrar; Psicologia Geral e Infantil; Psicomotricidade; RPG; Serviço Social; Terapia Ocupacional Geral e Infantil.

## ATENDIMENTOS REALIZADOS A PACIENTES VINCULADOS A CONVÊNIOS E CONTRIBUINTES NO ANO DE 2020



Os 53.265 atendimentos e dispensações de OPM's realizados no decorrer do ano de 2020 para pacientes vinculados ao SUS, somados aos 21.993 atendimentos a pacientes vinculados a planos de Saúde e contribuintes, lançados no Sistema CIHA/SUS no decorrer do ano, totalizam 75.258 atendimentos, sendo aproximadamente 70% destinados aos pacientes encaminhados pelo SUS através da Secretaria Municipal de Saúde de Niterói e municípios vizinhos.

<b>MASSOTERAPIA</b>	1.044
<b>NEUROPSICOLOGIA</b>	1.102
<b>PILATES</b>	1.808
<b>PROVA DE FUNÇÃO PULMONAR</b>	03
<b>PSICOLOGIA</b>	2.611
<b>PSICOMETRICIDADE</b>	1.100
<b>RPG</b>	1.511
<b>TERAPIA OCUPACIONAL</b>	1.771

### NÚMEROS DA AFR:

<b>70%</b>	<b>USUÁRIOS ENCAMINHADOS PELO SUS</b>
<b>66</b>	<b>MUNICÍPIOS</b>
<b>1.958</b>	<b>PACIENTES</b>
<b>3.992</b>	<b>ÓRTESES, PRÓTESES E MEIOS AUXILIARES DE LOCOMOÇÃO DISPENSADOS</b>

**75.258**  
ATENDIMENTOS EM 2020



## OFICINA ORTOPÉDICA

Em um ano em que tivemos a interrupção total dos atendimento de 23 de março à 30 de junho, a Oficina Ortopédica, atendeu a Pessoas com Deficiência, procedentes de 66 municípios, tendo dispensado no período 3.992 órteses, próteses e meios auxiliares de locomoção, com recursos provenientes da habilitação junto ao Ministério da Saúde.

A dispensação realizada pela Oficina Ortopédica demanda atendimentos pela Equipe de Médicos, Fisioterapeutas e Terapeutas Ocupacionais, além dos Técnicos em Órteses e Próteses.

EQUIPAMENTOS	JAN	FEV	MAR	ABR	MAI	JUN	JUL	AGO	SET	OUT	NOV	DEZ	Total	%
Andadores	30	22	13	01	00	00	24	38	00	16	15	02	161	4,0
Adaptações em Cadeira de Rodas	35	154	42	00	00	00	01	00	00	00	00	00	232	5,8
Almofadas de Prevenção de Úlceras	55	33	63	00	00	00	00	56	00	61	62	53	383	9,6
Cadeiras de Rodas	104	79	84	00	01	01	70	59	01	55	47	06	507	12,7
Cadeiras de Rodas Tetraplégico	12	24	13	00	00	00	41	24	00	20	17	05	156	3,9
Cadeiras de Rodas Obeso	20	22	03	00	00	00	00	00	00	00	10	43	98	2,5
Cadeiras Higênicas	69	75	98	01	01	00	149	56	01	68	06	84	608	15,2
Cadeiras Higiénicas Especiais	04	15	06	00	00	00	00	00	00	00	00	00	25	0,6
Calçados Ortopédicos	23	33	26	00	00	01	56	38	00	31	37	13	258	6,5
Muletas	50	40	34	00	00	00	50	35	00	28	36	30	303	7,6
Órteses	110	145	87	00	01	00	103	97	01	106	120	80	850	21,3
Palmilhas	25	33	27	00	00	01	49	35	00	33	35	16	254	6,4
Próteses	18	20	17	00	00	00	15	17	00	32	20	18	157	3,9
<b>Total</b>	<b>555</b>	<b>695</b>	<b>513</b>	<b>02</b>	<b>03</b>	<b>03</b>	<b>558</b>	<b>455</b>	<b>03</b>	<b>450</b>	<b>405</b>	<b>350</b>	<b>3.992</b>	<b>100</b>



O aumento das solicitações vindas de municípios do interior através do Sistema RESNIT, mostra que a Regulação está cada vez mais conhecida. Atendemos a pacientes procedentes de 66 municípios do Estado do Rio de Janeiro, que juntos possuem uma população superior a 5.8 milhões de pessoas.

A dispensação de 3.993 órteses, número significativamente inferior ao alcançado em 2019, se deve a paralisação temporária das atividades, por conta da pandemia de Covid-19.

Temos consciência dos grandes problemas causados pelo não atendimento a inúmeras pessoas nesse período e faremos esforços redobrados para que em 2021 possamos contemplar ao maior número possível de pacientes.

Este ano, continuamos alertando aos Gestores Municipais, Estaduais e Federais para a grande defasagem das tabelas de remuneração das OPM's constantes das Tabelas SUS. Alguns itens não são atualizados desde novembro de 2007, totalizando 13 anos. Tememos ser obrigados a interromper a dispensação de alguns itens pela inviabilidade econômica financeira.



## CONHECIMENTO COMPARTILHADO

### DEPARTAMENTO MÉDICO

O Departamento Médico da Associação Fluminense de Reabilitação, conta com 7 médicos das Áreas de Fisioterapia, Ortopedia, Psiquiatria e Reumatologia, e 3 enfermeiras. Este Departamento é responsável pelo atendimento e acompanhamento de todos os pacientes encaminhados através da Central Municipal de Regulação – RESNIT, além de realizar atendimentos a pacientes vinculados a convênios e contribuintes.

O perfil da clientela acompanhada pelos médicos, é composto de pacientes com diagnósticos de alta complexidade como: sequelas de acidente vascular cerebral, amputações, paralisia cerebral, autismo, síndrome de Down, insuficiências respiratórias, dentre outras, que exige um acompanhamento quase diário dos casos mais graves.

Em razão deste perfil, temos absorvido um elevado custo com medicações e material de consumo, como seringas, agulhas, luvas, gases, algodão e outros, em virtude de intercorrências.



### SERVIÇO SOCIAL

O Serviço Social, através de suas profissionais, realiza o primeiro atendimento ao usuário que busca o serviço de Reabilitação da AFR.

Os usuários que buscam os serviços da Associação Fluminense de Reabilitação são acolhidos pelo Serviço Social que, além de orientar quanto ao tratamento, também orienta quanto ao funcionamento da Instituição e direitos relacionados à Pessoa com Deficiência, como BPC-LOAS, Vale Social e outros disponíveis na rede do município.

As Profissionais estiveram à frente de receber os pacientes oriundos do RESNIT (Sistema Municipal de Regulação de Niterói) para agendar as Triagens e Avaliações.



## CONHECIMENTO COMPARTILHADO

**As Assistentes Sociais estiveram atuando em atividades, tais como:**

- Coordenação da Divisão de Tratamento de Neurologia Infantil e Coordenação das Equipes de Atendimento de Alta Complexidade Física e Alta Complexidade Intelectual;
- Grupos com Pacientes Amputados, Grupo de Responsáveis com a Parceria do Setor de Psicologia;
- Reuniões com Representantes das Escolas das nossas crianças juntamente com a Equipe Interdisciplinar para firmar parcerias que favoreçam a evolução das mesmas;
- Participação em Orientações com Pacientes e Familiares, para traçar melhor conduta Terapêutica – Construção do Plano Terapêutico Singular;
- Acompanhamento e avaliação do fornecimento de Cestas Básicas;
- Participação no Plano para retomada às atividades presenciais de forma segura;
- Contatos com os familiares para monitorar o retorno gradual aos atendimentos presenciais.
- Contatos com a Rede de Saúde Municipal para discutir casos de vulnerabilidades;
- O Ano de 2020 nos trouxe o desafio do trabalho remoto, e precisamos acompanhar as famílias e pacientes de uma forma mais distante, o que nos exigiu mais dedicação. Acabamos realizando Reuniões de Equipe de forma Virtual para trocar informações dos atendimentos on-line realizados pelos terapeutas.



## COMISSÃO DE REVISÃO DE PRONTUÁRIOS

Mesmo sendo este ano de 2020 atípico, com a paralisação das atividades em 23 de março e a retomada gradual em 01 de junho, a Comissão de Prontuários deu segmento à implementação das melhores práticas de registro e controle dos prontuários.

O principal objetivo da Comissão, é instituir processos no uso e manuseio dos Prontuários, de acordo com as recomendações do Ministério da Saúde e de acordo com a Resolução 1.638/2002 do Conselho Federal de Medicina, sobre o resguardo de informações dos usuários.





## PESQUISA E ENSINO

# NEPP – NÚCLEO DE ESTUDOS PROJETOS E PESQUISAS

O NEPP tem como missão, fomentar o desenvolvimento técnico/científico da AFR na área da Reabilitação, com o desenvolvimento em quatro eixos principais: MEMORIAL, ESTUDOS/CAPACITAÇÃO, PROJETOS E PESQUISAS.

**ATIVIDADES DESENVOLVIDAS DURANTE O ANO DE 2020:**

**LSA DE APERFEIÇOAMENTO PROFISSIONAL (BAP)** - Acompanhamento metodológico das bolsistas Larissa Gonçalves Santos, Patrícia Miranda Gaia Pereira e Lilian Florindo Ribeiro (R2).

Apresentação da defesa de monografias nos dias:

28/10/20 – Lilian Florindo Ribeiro e Mariana Cabelli Castelhana

25/11/20 – Talita Ferreira Carvalho;

**SELEÇÃO DE PESSOAL NA ÁREA TÉCNICA** - Seleção de Pessoal, organização de processo seletivo mediante entrevistas e análise de currículo.

21 entrevistas realizadas (com profissionais nas áreas de bolsistas de terapia ocupacional, psicomotricidade, fonoaudiologia, psicologia, psiquiatria);

**ATIVIDADES ACADÊMICAS** - Organização e gerenciamento de Atividade de observação com alunos de Desenho Industrial – Projeto 4 – para a confecção de produtos. Prof<sup>º</sup> Guiuseppe Amado - UFF

Organização e participação do VI Colóquio dos Centros Especializados em Reabilitação. Em 5/11/20 – modalidade remota.

Participação no Conselho Científico;

Acompanhamento de Pesquisas;

“Mapeamento da intersectorialidade entre escolas e os serviços de saúde mental públicos para crianças e adolescentes com transtorno do espectro do autismo na cidade de Niterói – RJ”

Universidade Presbiteriana Mackenzie

Pesquisadora: Lenia Porto da Costa Siqueira - Doutorada

“Pessoas com deficiência e COVID-19: construção de conhecimento, redes de acompanhamento, cuidado e prevenção”;

Universidade de Brasília Pesquisador responsável: Prof<sup>º</sup> Dr<sup>º</sup> Éverton Pereira – Departamento de Saúde Coletiva – parceria com Associações de PcDs em todo Brasil;

“Análise da Implantação da Rede de Cuidados à Pessoa com Deficiência: Disponibilidade de Recursos, Integralidade do Cuidado e Avaliação dos Resultados”.

Departamento/Instituto: Departamento de Medicina Legal, Ética Médica, Medicina Social e do Trabalho da Faculdade de Medicina da Universidade de São Paulo;

Pesquisadora Responsável: Dra. Lindamara Rizzo Batistella

**PROJETOS** - Participação na construção do Projeto de “Reabilitação Pós-Covid -19”;

Construção de projeto para o PRONAS

“CAPACITAÇÃO NA MODALIDADE EAD DE PÓS-GRADUAÇÃO FISIOTERAPIA NEUROFUNCIONAL NA ÁREA DE REABILITAÇÃO” - não finalizado

**ATIVIDADES TÉCNICO – ADMINISTRATIVAS** - Organização e acompanhamento dos acolhimentos e atendimentos online – na Área de Psicologia em março de 2020 – para pacientes do SUS, Marinha e particulares impedidos de ter atendimentos presenciais pelo fechamento da instituição de março à julho de 2020.

Foram realizados acompanhamento semanal dos registros de atendimento e acolhimento em planilhas e reuniões semanais com as psicólogas para orientação do trabalho realizado por elas.



## PESQUISA E ENSINO

# CAP – COORDENAÇÃO DE APRIMORAMENTO PROFISSIONAL



A CAP - Coordenação de Aprimoramento atua junto às Universidades e Faculdades conveniadas com a AFR, gerenciando a absorção e o acompanhamento do Estágio de mais de 200 acadêmicos das áreas da Medicina Física e Reabilitação recebidos semestralmente, além de organizar Cursos e Treinamentos - internos / externos.

Atua também na Coordenação do:

- Programa de Bolsa de Aperfeiçoamento Profissional que objetiva o treinamento em serviço de profissionais graduados que, após a participação de 12 meses com aprovação, terão prioridade nas futuras admissões da AFR, observado o perfil da vaga ser preenchida;

- Programa de Atualização Profissional destina-se aos Terapeutas que buscam aperfeiçoamento para se manterem atualizados em Reabilitação, nas Áreas de Fisioterapia, Fonoaudiologia, Neuropsicopedagogia, Pedagogia, Psicologia, Psicopedagogia, Serviço Social e Terapia Ocupacional.

O Terapeuta define a Área, o tempo que tem disponível e o foco de interesse. O(A) Preceptor(a) formula um Programa personalizado para o(a) Cliente.

No ano atípico de 2020, quando as atividades estiveram interrompidas de março à julho, os Estágios foram suspensos pelas IES - Instituições de Ensino Superior.

Quando do retorno dos atendimentos, reconvocamos os Estagiários em exercício em março, com ajuda das Coordenações de Cursos, para complementação do período de Estágio firmado com a intervenção das IES.

Cabe ressaltar que o retorno tem se efetuado de forma paulatina, atrelado ao número de pacientes liberados pelo SUS para tratamento. Muitos se formaram durante o período de suspensão do Estágio e outros já recomeçaram.

Em parceria com o Setor de Marketing, intensificamos a divulgação do Programa de Atualização Profissional, até como apoio aos Terapeutas que enfrentam demandas diferenciadas, mormente na fase pós COVID-19.

Iniciamos a reorganização do Arquivo Inativo, dentro do novo espaço físico da CAP, priorizando a melhor ocupação possível.

Destacamos que o apoio dado pelos 72 Estagiários, mesmo em número reduzido no momento, projetam a possibilidade de mais de 3.500 sessões de atendimento terapêutico.

Assessoramos diversas ações empreendidas pela Superintendência / Setor de Marketing no concernente a sugestões administrativas, pedagógicas e análise de textos gerenciais, de divulgação e legais.

## SETOR DE VOLUNTARIADO



O Setor de Voluntariado da AFR, é responsável por diversas ações de suporte aos pacientes e familiares, apoio às Equipes, em especial ao Serviço Social buscando auxiliar a todos no atendimento as suas necessidades mais prementes.

É também sua atribuição, a promoção de eventos e a captação de recursos para apoio ao custeio das atividades.

A crescente disseminação da responsabilidade social, vem despertando o interesse de diversas pessoas e empresas, em participar de ações sociais.

Este ano, em razão da pandemia de Covid-19, não realizamos os mais tradicionais eventos que são o Jantar do Garçom Caixa Alta e a Reabilitarde. Esperamos que no próximo ano possamos retomá-los.

Dentre as diversas atividades desenvolvidas pelo Setor de Voluntariado, destacamos:

- Gestão sobre as doações de cestas básicas do Grupo Folião;
- Lives Beneficentes que contaram com o apoio do Setor de Marketing e a participação voluntária de um time de artistas, empresas e profissionais de diversas áreas que contribuíram com a possibilidade da volta da Instituição. Todas as doações foram revertidas para compra de Ep's;
- Projeto de Atenção Nutricional a Pacientes;
- Acompanhamento das contribuições dos Associados, dentre outras ações;
- Orientações e acompanhamento do Vale Social para os pacientes e familiares.

Agradecemos a todos os Voluntários e Parceiros que apoiam as ações da AFR.







## DESENVOLVIMENTO INSTITUCIONAL

---

### GRUPO DEX DE COMUNICAÇÃO

Contando com o competente trabalho do Grupo DEX, desenvolvemos um novo Site para a AFR. Este site, mais moderno e dinâmico, nos coloca em sintonia com o que há de mais eficiente em matéria de comunicação na internet.

Visite nosso site: <http://afr.org.br> e constate as melhorias implementadas.

Além desta inovação, os profissionais do Grupo DEX continuam nos ajudando na elaboração de peças e campanhas de comunicação, e nos orientando sobre como melhorar o uso das mídias sociais na interação com interlocutores, clientes e parceiros.

### UFF - UNIVERSIDADE FEDERAL FLUMINENSE

Através da parceria estabelecida com a AGIR – Agência de Inovação da UFF, Coordenada pelo Professor Álvaro Oliveira, demos início juntamente com a empresa Metrix, ao desenvolvimento de um projeto para a implementação de um Prontuário Eletrônico. O próximo passo é a busca de financiamento para o desenvolvimento deste importante passo para a melhoria da qualidade e da segurança da informação dos pacientes.

Demos continuidade a parceria de Extensão Universitária, coordenada pela Professora Maudeth Py Braga, do Departamento de Psicologia do Instituto de Ciências Humanas e Filosóficas. A parceria comporta pesquisa na área da Pessoa com Deficiência, como também o oferecimento de Estágio Curricular aos alunos de Psicologia.

Com o Curso de Desenho Industrial, sob a Coordenação do Professor Giuseppe de Oliveira, recebemos ao longo do ano diversos alunos que, após períodos de observação e entrevistas, desenvolveram produtos voltados para terapêuticas que foram posteriormente doados para uso de diversos pacientes.

### QUADRO DE PESSOAL

Durante este ano, contamos com 213 funcionários, 200 acadêmicos provenientes de diversas Faculdades e Universidades, e 4 bolsistas do Programa de Aperfeiçoamento Profissional.

Com a pandemia de Coronavirus, todos os estágios foram interrompidos, contudo, mantivemos todo o quadro de funcionários e bolsistas, conseguindo não efetuar nenhuma demissão neste período.

Com o apoio da Equipes do NEPP - Núcleo de Estudos, Projetos e Pesquisas e da CAP – Coordenação de Aprimoramento Profissional, vimos dando atenção especial a formação e capacitação da Equipe, com cursos, encontros e reuniões periódicas.

Complementando as ações de apoio a comunidade, continuamos mantendo o relacionamento com a Central de Penas Alternativas, órgão da Justiça que encaminha pessoas que cometeram pequenos delitos a prestar serviços e doações para nossa Instituição.

## COMUNICAÇÃO E MARKETING

Em um ano tão atípico, o desenvolvimento e uso intensivo de nossas mídias sociais em 2020, contribuiu de forma fundamental para agilizar a comunicação com nossos diversos públicos.

### PRESEÇA NAS MÍDIAS DIGITAIS



2,306  
Visitantes  
únicos no ano jun/dez.



12.218  
Fãs da página



4.548  
Seguidores



305  
Inscritos

Com uma significativa presença no Facebook, alcançamos 55.458 interações no período de janeiro a dezembro de 2020.

No Instagram atingimos 36.317 interações.

No YouTube tivemos 5.905 visualizações, totalizando 566 horas de acesso, um número expressivo para a AFR.

Uma outra importantíssima atuação do Marketing, com o incentivo da Fonoaudióloga Paola Amaral, foi a implementação da Série denominada HOME REAB, que produziu 90 vídeos, com duração entre 1 e 6 minutos, contendo recomendações, e orientações para pacientes e profissionais durante a pandemia de COVID-19, que afastou as Equipes do trabalho e pacientes do tratamento durante longo período.

Realizamos também neste período, 16 lives beneficentes, com objetivo de arrecadar recursos para a aquisição de EPI's para os profissionais e acadêmicos.

Idealizado pela Equipe do NEPP e coordenado pela Equipe de Marketing, realizamos também o projeto Webinar AFR, que promoveu diversas palestras e debates sobre temas diversos, destinado ao público interno e externo.

Queremos agradecer e parabenizar a todos doadores, apoiadores, funcionários e demais pessoas que participaram e realizaram doações.

Enfim, foram inúmeras ações desenvolvidas durante este ano, que podem ser conferidas em nosso site: <https://www.afr.org.br/post/boletim-rede-afr-retrospectiva-2020>

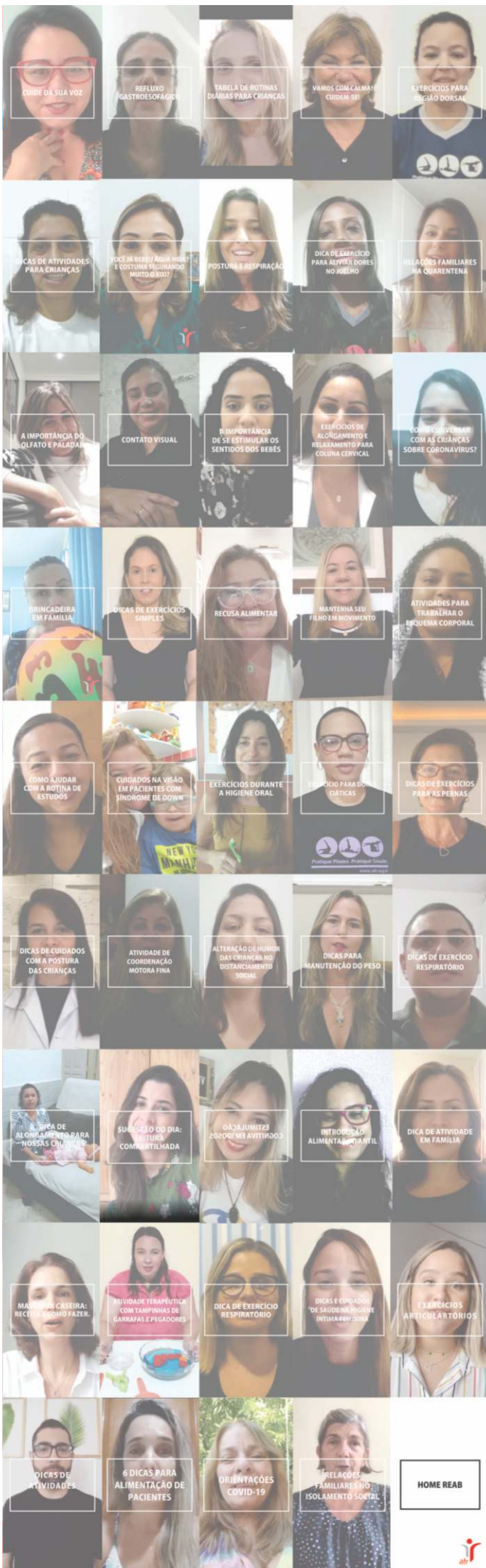



## DEMONSTRAÇÕES FINANCEIRAS



3

### RELATÓRIO DOS AUDITORES INDEPENDENTES SOBRE AS DEMONSTRAÇÕES CONTÁBEIS

Ilmo. Sr.  
Superintendente da  
Associação Fluminense de Reabilitação



#### Opinião com ressalva

Examinamos as demonstrações contábeis da Associação Fluminense de Reabilitação que compreende o balanço patrimonial encerrado em 31 de dezembro de 2020, as demonstrações do resultado do exercício, do resultado abrangente, da mutação do patrimônio social e as demonstrações do fluxo de caixa para o exercício findo naquela data, assim como o resumo das principais práticas contábeis e demais notas explicativas.

Em nossa opinião, exceto pelos possíveis efeitos dos assuntos descritos no parágrafo "base para opinião com ressalva", as demonstrações contábeis acima referidas representam adequadamente, em todos os aspectos relevantes, a posição patrimonial e financeira da Associação Fluminense de Reabilitação em 31 de dezembro de 2020, o desempenho de suas operações, as mutações de seu patrimônio social e os fluxos de caixa para o exercício findo naquela data, de acordo com as práticas contábeis adotadas no Brasil aplicáveis às entidades sem finalidade lucrativa.

#### Base para opinião com ressalva

- 1) Pelo não cumprimento da norma CFC ITG 2002(R1) pelo fato de: (a) Não foi contabilizado o trabalho voluntário, inclusive de membros integrantes dos órgãos da administração no exercício de suas funções como se tivesse ocorrido o desembolso financeiro.
- 2) Apesar de o imobilizado sofrer depreciação pelas taxas da legislação fiscal não tem controle individual dos mesmos o que nos impossibilitou formar uma opinião quanto à razoabilidade dos bens e da respectiva depreciação reconhecida no resultado do exercício representando 34,7% do ativo.

Nossa auditoria foi conduzida de acordo com as normas brasileiras e internacionais de auditoria. Nossas responsabilidades, em conformidade com tais normas, estão descritas na seção a seguir, intitulada "Responsabilidades do auditor pela auditoria das Demonstrações Contábeis". Somos independentes em relação à Entidade, de acordo com os princípios éticos relevantes previstos no Código de Ética Profissional do Contador e nas normas profissionais emitidas pelo CFC e cumprimos com as demais responsabilidades éticas de acordo com essas normas. Acreditamos que a evidência de auditoria obtida é suficiente e apropriada para fundamentar nossa opinião com ressalva.

www.binahauditores.com.br  
BINAH Auditores – Rio de Janeiro  
Rua Visconde de Inhaúma, 134 Sls. 1022/23  
Centro – RJ – CEP: 20.091-007  
Tel: +55 21 2253-5443/2233-0212/96695-6736

BINAH Auditores – São Paulo  
Rua Estela, 515 – Bl C – 14º Andar – Cj. 142  
Vila Mariana – SP – CEP: 04.011-002  
Tel: +55 11 5087-4899

A AFR realiza anualmente a Auditoria em suas contas, objetivando aferir seus procedimentos administrativos e contábeis em busca de constante melhoria em seus processos e resultados financeiros e sociais.

Este ano, uma vez mais os trabalhos ficaram a cargo da empresa Binah Auditores.

Após a realização dos trabalhos, os relatórios e contas foram também avaliados pelo Conselho Fiscal da AFR que deu seu parecer favorável a aprovação das contas do exercício 2020, conforme apresentação a seguir.



4

#### Outros assuntos

Os valores correspondentes ao exercício findo em 31 de dezembro de 2019 apresentados para fins comparativos foram por nós auditados com emissão do parecer em 30 de outubro de 2020 e apresentou as modificações abaixo:

- Não cumprimento integral da norma do CFC ITG 2002(R1) pelo fato de: (a) Ter contabilizado as imunidades tributárias, quando deveriam constar apenas nas notas explicativas e (b) Não contabilizou o trabalho voluntário;
- Não provisionamento para devedores vencidos há mais de seis meses;
- Não confirmação dos estoques.
- Não confirmação dos bens patrimoniais e sua depreciação;

#### Responsabilidades da administração pelas demonstrações contábeis

A Administração é responsável pela elaboração e adequada apresentação das demonstrações contábeis de acordo com as práticas contábeis adotadas no Brasil pelo Conselho Federal de Contabilidade – CFC e pelos controles internos que ela determinou como necessários para permitir a elaboração de demonstrações contábeis livres de distorção relevante, independentemente se causada por fraude ou erro.

Na elaboração das demonstrações contábeis, a Administração é responsável pela avaliação da capacidade da AFR continuar operando, divulgando, quando aplicável, os assuntos relacionados com a sua continuidade operacional e o uso dessa base contábil na elaboração das demonstrações contábeis a não ser que a Administração pretenda liquidar a Entidade ou cessar suas operações, ou não tenha nenhuma alternativa realista para evitar o encerramento das operações.

#### Responsabilidades do auditor pela auditoria das demonstrações contábeis

Nossos objetivos são obter segurança razoável de que as demonstrações contábeis, tomadas em conjunto, estão livres de distorção relevante, independentemente se causada por fraude ou erro, e emitir relatório de auditoria contendo nossa opinião. Segurança razoável é um alto nível de segurança, mas não uma garantia de que a auditoria realizada de acordo com as normas brasileiras e internacionais de auditoria sempre detectam as eventuais distorções relevantes existentes. As distorções podem ser decorrentes de fraude ou erro e são consideradas relevantes quando, individualmente ou em conjunto, possam influenciar, dentro de uma perspectiva razoável, as decisões econômicas dos usuários tomadas com base nas referidas demonstrações contábeis.

www.binahauditores.com.br  
BINAH Auditores – Rio de Janeiro  
Rua Visconde de Inhaúma, 134 Sls. 1022/23  
Centro – RJ – CEP: 20.091-007  
Tel: +55 21 2253-5443/2233-0212/96695-6736

BINAH Auditores – São Paulo  
Rua Estela, 515 – Bl C – 14º Andar – Cj. 142  
Vila Mariana – SP – CEP: 04.011-002  
Tel: +55 11 5087-4899



5

Como parte da auditoria realizada de acordo com as normas brasileiras e internacionais de auditoria, exercemos julgamento profissional, e mantemos ceticismo profissional ao longo da auditoria. Além disso:

→ Identificamos e avaliamos os riscos de distorção relevante nas demonstrações contábeis, independentemente se causada por fraude ou erro, planejamos e executamos procedimentos de auditoria em resposta a tais riscos, bem como obtemos evidência de auditoria apropriada e suficiente para fundamentar nossa opinião. O risco de não detecção de distorção relevante resultante de fraude é maior do que o proveniente de erro, já que a fraude pode envolver o ato de burlar os controles internos, conluio, falsificação, omissão ou representações falsas intencionais.

→ Obtemos entendimento dos controles internos relevantes para a auditoria para planejarmos procedimentos de auditoria apropriados às circunstâncias, mas não com o objetivo de expressarmos opinião sobre a eficácia dos controles internos da Entidade.

→ Avaliamos a adequação das políticas contábeis utilizadas e a razoabilidade das estimativas contábeis e respectivas divulgações feitas pela Administração.

→ Concluimos sobre a adequação do uso, pela Administração, da base contábil de continuidade operacional e, com base nas evidências de auditoria obtidas, se existe incerteza relevante em relação a eventos ou condições que possam levantar dúvida significativa em relação à capacidade de continuidade operacional da Entidade. Se concluirmos que existe incerteza relevante devemos chamar atenção em nosso relatório de auditoria para as respectivas divulgações nas demonstrações contábeis ou incluir modificação em nossa opinião, se as divulgações forem inadequadas. Nossas conclusões estão fundamentadas nas evidências de auditoria obtidas até a data de nosso relatório. Todavia, eventos ou condições futuras podem levar a Entidade a não mais se manter em continuidade operacional.

→ Avaliamos a apresentação geral, a estrutura e o conteúdo das demonstrações contábeis, inclusive as divulgações e se as demonstrações contábeis representam as correspondentes transações e os eventos de maneira compatível com o objetivo de apresentação adequada.

Comunicamo-nos com os responsáveis da Administração a respeito, entre outros aspectos, do alcance planejado, da época da auditoria e das constatações significativas de auditoria, inclusive as eventuais deficiências significativas nos controles internos que identificamos durante nossos trabalhos.

[www.binahauditores.com.br](http://www.binahauditores.com.br)  
**BINAH Auditores – Rio de Janeiro**  
Rua Visconde de Inhaúma, 134 Sls. 1022/23  
Centro – RJ – CEP: 20.091-007  
Tel: +55 21 2253-5443/2233-0212/96695-6736

**BINAH Auditores – São Paulo**  
Rua Estrela, 515 – Bl C – 14º Andar – Cj. 142  
Vila Mariana – SP – CEP: 04.011-002  
Tel: +55 11 5087-4899





6

Fornecemos também aos responsáveis da Administração declaração de ter cumprido com as exigências éticas relevantes, em especial as aplicáveis de independência e comunicamos todos os eventuais relacionamentos ou assuntos que poderiam afetar consideravelmente nossa independência, incluindo, quando aplicável, as respectivas salvaguardas.

Rio de Janeiro (RJ), 24 de maio de 2021.

Binah Auditores Independentes  
CRC RJ 005.414/O-0

  
Fio de Coque – CNAI n° 3  
Sócio – Responsável Técnico  
Contador CRC SP 011/O-0-T-RJ

  
Mória da Conceição de Andrade Leite  
Sócia – CNAI n° 1  
Contador CRC RJ 011 .90-1



## DEMONSTRAÇÕES FINANCEIRAS



**ASSOCIAÇÃO FLUMINENSE DE REABILITAÇÃO**  
**30.139.950/0001-62**  
**BALANÇO PATRIMONIAL**  
**EXERCÍCIOS FINDOS EM 31 DE DEZEMBRO DE 2020**  
 (Expressos em Reais)



ATIVO	Nota	<u>2020</u>	<u>2019</u>
<b>ATIVO CIRCULANTE</b>			
<b>CAIXA E EQUIVALENTE DE CAIXA</b>	<b>4</b>	<b>1.868.320,19</b>	<b>1.722.277,21</b>
Caixa e Bancos		67.454,31	51.293,93
Aplicações Financeiras		1.800.865,88	1.670.983,28
<b>REALIZÁVEL</b>		<b>523.613,98</b>	<b>920.051,05</b>
Convênios a Receber	5.1	331.216,96	180.894,22
Estoque	5.3	207.828,88	673.509,00
Outros Créditos a Receber	5.2	44.386,46	64.204,29
Prov.p /Perdas s/Credito	6	(59.818,32)	
Despesas Antecipadas			1.443,54
<b>TOTAL DO ATIVO CIRCULANTE</b>		<b>2.391.934,17</b>	<b>2.642.328,26</b>
<b>ATIVO NÃO CIRCULANTE</b>			
<b>REALIZÁVEL A LONGO PRAZO</b>		-	<b>937.646,20</b>
Mensalidades a Receber Convênio	7	875.098,26	937.646,20
Prov.p /Perdas s/Credito	6	-875.098,26	
<b>IMOBILIZADO</b>	<b>8</b>	<b>2.048.818,33</b>	<b>3.107.426,26</b>
Aquisição		4.948.155,84	4.943.881,78
(-) Depreciação Acumulada	9	(2.899.337,51)	(1.836.455,52)
<b>INTANGÍVEL</b>	<b>8</b>	<b>14.781,08</b>	<b>14.781,08</b>
Aquisição		14.781,08	14.781,08
(-) Amortização Acumulada			
<b>TOTAL DO ATIVO NÃO CIRCULANTE</b>		<b>2.063.599,41</b>	<b>4.059.853,54</b>
<b>CONTAS DE COMPENSAÇÃO</b>			
		<b>1.500.000,00</b>	-
Contratos de Seguros		1.500.000,00	
<b>TOTAL DO ATIVO</b>		<b>5.955.533,58</b>	<b>6.702.181,80</b>
<b>PASSIVO</b>			
<b>PASSIVO CIRCULANTE</b>			
Provisões de Férias e Encargos	10.1	795.597,54	637.379,73
Obrigações Trabalhistas		123.530,26	476.869,57
Contas a Pagar	10.2	155.277,49	533.624,52
Obrigações Tributárias		46.439,51	21.045,53
Outros Credores			
<b>TOTAL DO PASSIVO CIRCULANTE</b>		<b>1.120.844,80</b>	<b>1.668.919,35</b>
<b>PATRIMÔNIO SOCIAL</b>			
Patrimônio Social	16	5.033.262,45	5.956.741,38
Ajuste Exerc. Anterior		(685.711,83)	(300,00)
Superávit (Déficit) do Exercício		(1.012.861,84)	(923.178,93)
<b>TOTAL DO PATRIMÔNIO SOCIAL</b>	<b>16</b>	<b>3.334.688,78</b>	<b>5.033.262,45</b>
<b>CONTAS DE COMPENSAÇÃO</b>			
		<b>1.500.000,00</b>	-
Contratos de Seguros	2	1.500.000,00	
<b>TOTAL DO PASSIVO + PS</b>		<b>5.955.533,58</b>	<b>6.702.181,80</b>

As notas explicativas são parte integrante das demonstrações contábeis

*Maria Augusta P. de Figueiredo*  
 Maria Augusta Pontes de Figueiredo  
 Presidente

*A.R. Souza*  
 Alessandro Rodrigues de Souza  
 Tec. em Cont.-CRC-RJ 92.325/O-0

[www.binahauditores.com.br](http://www.binahauditores.com.br)

**BINAH Auditores – Rio de Janeiro**  
 Rua Visconde de Inhaúma, 134 Sls. 1022/23  
 Centro – RJ – CEP: 20.091-007  
 Tel: +55 21 2253-5443/2233-0212/96695-6736

**BINAH Auditores – São Paulo**  
 Rua Estela, 515 – Bl C – 14º Andar – Cj. 142  
 Vila Mariana – SP – CEP: 04.011-002  
 Tel: +55 11 5087-4899



**ASSOCIAÇÃO FLUMINENSE DE REABILITAÇÃO**  
30.139.950/0001-62  Associação Fluminense de  
**Reabilitação**

**DEMONSTRAÇÃO DO RESULTADO DOS EXERCÍCIOS**

**FINDOS EM 31 DE DEZEMBRO DE 2020**  
(Expressos em Reais)

	Nota	<u>2020</u>	<u>2019</u>
<b>RECEITAS OPERACIONAIS</b>			
Convênios e Subvenções		10.282.630,77	9.343.846,88
Receitas C/Consultas e Tratamentos		604.000,44	997.637,78
Receitas Sociais		798.203,60	1.215.225,18
Receitas com Gratuidades e Isenções	13 / 14	1.594.874,44	1.871.455,75
<b>TOTAL DAS RECEITAS OPERACIONAIS BRUTA</b>		<b>13.279.709,25</b>	<b>13.428.165,59</b>
<b>DEDUÇÕES DA RECEITA</b>			
Devoluções de Cursos		(1.695,00)	(1.721,00)
Devoluções de Tratamentos		(5.353,11)	(2.249,56)
Devoluções de Convênios		(187,57)	(31.430,94)
<b>TOTAL DAS DEDUÇÕES DA RECEITA</b>		<b>(7.235,68)</b>	<b>(35.401,50)</b>
<b>TOTAL DAS RECEITAS OPERACIONAIS</b>		<b>13.272.473,57</b>	<b>13.392.764,09</b>
Custo dos Serviços Prestados		(8.469.142,36)	(9.250.780,29)
Custos com Gratuidades e Isenções	13 / 14	(1.594.874,44)	(1.871.455,75)
<b>SUPERÁVIT (DÉFICIT) OPERACIONAL BRUTO</b>		<b>3.208.456,77</b>	<b>2.270.528,05</b>
<b>DESPESAS OPERACIONAIS</b>			
Despesas c/ Serviços Terceiros P. Física		(245.970,06)	(240.497,28)
Despesas c/ Serviços Terceiros Pessoa Jurídica		(882.894,97)	(227.813,73)
Impostos e Taxas		(14.595,48)	(7.867,53)
Despesas Gerais e Administrativas		(2.555.354,12)	(2.669.748,39)
Depreciação		(500.751,67)	(26.628,56)
<b>TOTAL DAS DESPESAS OPERACIONAIS</b>		<b>(4.199.566,30)</b>	<b>(3.172.555,49)</b>
<b>SUPERÁVIT (DÉFICIT) OPERACIONAL LÍQUIDO</b>		<b>(991.109,53)</b>	<b>(902.027,44)</b>
<b>OUTRAS DESPESAS E RECEITAS</b>			
Receitas e Despesas Financeiras Líquidas		(21.752,31)	(21.151,49)
<b>TOTAL DE OUTRAS RECEITAS/DESPESAS</b>		<b>(21.752,31)</b>	<b>(21.151,49)</b>
<b>SUPERÁVIT (DÉFICIT) DO EXERCÍCIO</b>		<b>(1.012.861,84)</b>	<b>(923.178,93)</b>

As notas explicativas são parte integrante das demonstrações contábeis

*Maria Augusta Pontes de Figueiredo*  
Maria Augusta Pontes de Figueiredo  
Presidente

*A.R. Souza*  
Alessandro Rodrigues de Souza  
Tec. em Cont.-CRC-RJ 92.325/O-0

[www.binahauditores.com.br](http://www.binahauditores.com.br)

**BINAH Auditores – Rio de Janeiro**  
Rua Visconde de Inhaúma, 134 Sls. 1022/23  
Centro – RJ – CEP: 20.091-007  
Tel: +55 21 2253-5443/2233-0212/96695-6736

**BINAH Auditores – São Paulo**  
Rua Estela, 515 – Bl C – 14º Andar – Cj. 142  
Vila Mariana – SP – CEP: 04.011-002  
Tel: +55 11 5087-4899



## DEMONSTRAÇÕES FINANCEIRAS



**ASSOCIAÇÃO FLUMINENSE DE REABILITAÇÃO**  
**30.139.950/0001-62**  
**DEMONSTRAÇÃO DO RESULTADO ABRANGENTE DOS EXERCÍCIOS**  
**FINDOS EM 31 DE DEZEMBRO DE 2020**  
**(Expressos em Reais)**

	Nota	<u>2020</u>	<u>2019</u>
<b>RESULTADO DO EXERCÍCIO</b>		<b>(1.012.861,84)</b>	<b>(923.178,93)</b>
Ajuste de Exercícios Anteriores		(685.711,83)	(300,00)
<b>TOTAL DO RESULTADO ABRANGENTE</b>		<b>(1.698.573,67)</b>	<b>(923.478,93)</b>

As notas explicativas são parte integrante das demonstrações contábeis

*Maria Augusta P. de Figueiredo*  
 Maria Augusta Pontes de Figueiredo  
 Presidente

*A.R. Souza*  
 Alessandro Rodrigues de Souza  
 Tec. em Cont.-CRC-RJ 92.325/O-0

**ASSOCIAÇÃO FLUMINENSE DE REABILITAÇÃO**  
**30.139.950/0001-62**  
**DEMONSTRAÇÃO DAS MUTAÇÕES DO PATRIMÔNIO SOCIAL**  
**EXERCÍCIOS FINDOS EM 31 DE DEZEMBRO DE 2020**  
**(Expressos em Reais)**

	Nota	PATRIMÔNIO SOCIAL	SUPERÁVIT/ (DÉFICIT) DO EXERCÍCIO	TOTAL
<b>SALDO EM 31/12/2018</b>		<b>5.668.913,16</b>	<b>287.828,22</b>	<b>5.956.741,38</b>
Incorporação ao Patrimônio Social		(3.030.457,46)	3.030.457,46	-
Ajustes de Exercício Anterior		(300,00)		(300,00)
Déficit do Exercício			(923.178,93)	(923.178,93)
<b>SALDO EM 31/12/2019</b>	<b>16</b>	<b>2.638.155,70</b>	<b>2.395.106,75</b>	<b>5.033.262,45</b>
Incorporação ao Patrimônio Social		(4.043.319,30)	4.043.319,30	-
Ajustes de Exercício Anterior		(685.711,83)		(685.711,83)
Déficit do Exercício			(1.012.861,84)	
<b>SALDO EM 31/12/2020</b>	<b>16</b>	<b>(2.090.875,43)</b>	<b>5.425.564,21</b>	<b>3.334.688,78</b>

As notas explicativas são parte integrante das demonstrações contábeis

*Maria Augusta P. de Figueiredo*  
 Maria Augusta Pontes de Figueiredo  
 Presidente

*A.R. Souza*  
 Alessandro Rodrigues de Souza  
 Tec. em Cont.-CRC-RJ 92.325/O-0

[www.binahauditores.com.br](http://www.binahauditores.com.br)

**BINAH Auditores – Rio de Janeiro**  
 Rua Visconde de Inhaúma, 134 Sls. 1022/23  
 Centro – RJ – CEP: 20.091-007  
 Tel: +55 21 2253-5443/2233-0212/96695-6736

**BINAH Auditores – São Paulo**  
 Rua Estela, 515 – Bl C – 14º Andar – Cj. 142  
 Vila Mariana – SP – CEP: 04.011-002  
 Tel: +55 11 5087-4899



**ASSOCIAÇÃO FLUMINENSE DE REABILITAÇÃO**  
30.139.950/0001-62  
**DEMONSTRAÇÃO DOS FLUXOS DE CAIXA**  
**EXERCÍCIOS FINDOS EM 31 DE DEZEMBRO DE 2020**  
(Expressos em Reais)  
**MÉTODO INDIRETO**

	Nota	<u>2020</u>	<u>2019</u>
<b>ATIVIDADES OPERACIONAIS</b>			
Superávit (Déficit) do exercício	16	(1.012.861,84)	(923.178,93)
Ajustes para conciliar o resultado às disponibilidades geradas pelas atividades operacionais			
Depreciação e Amortização		(500.751,67)	(26.628,56)
Ajustes de exercícios Anteriores		(685.711,83)	(300,00)
Redução (Aumento) de Contas a Receber a Curto Prazo		(90.504,42)	(989.387,25)
Redução (Aumento) de Contas a Receber a Longo Prazo		-	(50.879,02)
Redução (Aumento) Despesas Antecipadas		44.386,46	64.038,56
Aumento (redução) de Contas a Pagar e Provisões		(169.727,52)	(135.897,98)
Redução (Aumento) nos Estoques		(465.680,12)	(322.109,80)
= Disponibilidades Líquidas geradas (aplicadas) nas atividades operacionais		<b>(2.880.850,94)</b>	<b>(2.384.342,98)</b>
Compras de imobilizado		4.274,06	190.950,90
= Disponibilidades Líquidas geradas (aplicadas) nas atividades de investimentos		<b>4.274,06</b>	<b>190.950,90</b>
Aumento (redução) das disponibilidades		<b>146.042,98</b>	<b>45.550,87</b>
Disponibilidades no início do exercício	4	<b>1.722.277,21</b>	<b>1.676.726,34</b>
Disponibilidades no final do exercício	4	<b>1.868.320,19</b>	<b>1.722.277,21</b>

As notas explicativas são parte integrante das demonstrações contábeis

*Maria Augusta P. de Figueiredo*  
Maria Augusta Pontes de Figueiredo  
Presidente

*ARSouza*  
Alessandro Rodrigues de Souza  
Tec. em Cont.-CRC-RJ 92.325/O-0

[www.binahauditores.com.br](http://www.binahauditores.com.br)

**BINAH Auditores – Rio de Janeiro**  
Rua Visconde de Inhaúma, 134 Sls. 1022/23  
Centro – RJ – CEP: 20.091-007  
Tel: +55 21 2253-5443/2233-0212/96695-6736

**BINAH Auditores – São Paulo**  
Rua Estela, 515 – Bl C – 14º Andar – Cj. 142  
Vila Mariana – SP – CEP: 04.011-002  
Tel: +55 11 5087-4899



## EMPRESAS AMIGAS DA AFR:





Associação Fluminense de  
**Reabilitação**

*Paixão pelo movimento.*

📍 Rua Lopes Trovão, 301 - Icaraí - Niterói - RJ

☎ 24220-070 📠 30.139.950/0001-62

☎ 21 2109-2626

🌐 afr.org.br

📘 AFROficial

📷 @afr.oficial

